

REGULAMIN KONKURSU

Fotograficznego

„Polskie kadry”

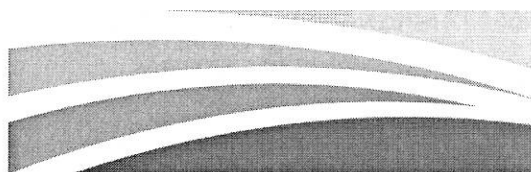

**Krajowy Ośrodek
Wsparcia Rolnictwa**

2018

§ 1 Organizator i czas trwania Konkursu

1. Organizatorem Konkursu fotograficznego „*Polskie kadry*” zwanego dalej „**Konkursem**” jest Krajowy Ośrodek Wsparcia Rolnictwa (KOWR) w Warszawie, ul. Karolkowa 30, 01-207 Warszawa, zwany dalej „**Organizatorem**”, w którego imieniu i na rzecz którego działają Dyrektorzy Oddziałów Terenowych KOWR w pierwszym etapie Konkursu:

- 1) Dyrektor Oddziału Terenowego w Białymstoku;
- 2) Dyrektor Oddziału Terenowego w Bydgoszczy;
- 3) Dyrektor Oddziału Terenowego w Gorzowie Wielkopolskim;
- 4) Dyrektor Oddziału Terenowego w Kielcach;
- 5) Dyrektor Oddziału Terenowego w Koszalinie;
- 6) Dyrektor Oddziału Terenowego w Szczecinie;
- 7) Dyrektor Oddziału Terenowego w Krakowie;
- 8) Dyrektor Oddziału Terenowego w Lublinie;
- 9) Dyrektor Oddziału Terenowego w Łodzi;
- 10) Dyrektor Oddziału Terenowego w Mikołowie;
- 11) Dyrektor Oddziału Terenowego w Olsztynie;
- 12) Dyrektor Oddziału Terenowego w Opolu;
- 13) Dyrektor Oddziału Terenowego w Poznaniu;
- 14) Dyrektor Oddziału Terenowego w Pruszczu Gdańskim;
- 15) Dyrektor Oddziału Terenowego w Rzeszowie;
- 16) Dyrektor Oddziału Terenowego w Warszawie;
- 17) Dyrektor Oddziału Terenowego we Wrocławiu;

2. Konkurs rozpoczyna się w dniu **6 sierpnia** i trwa **do 31 sierpnia 2018 r.**

3. Konkurs odbywać się będzie na terenie Rzeczypospolitej Polskiej.

§ 2 Cel Konkursu

1. Celem Konkursu jest:

1) promowanie produktów rolnych i żywnościowych, metod ich produkcji, a także systemów jakości produktów rolnych i żywnościowych, z wyłączeniem działań informacyjnych i promocyjnych dotyczących rolnictwa i gospodarki żywnościowej realizowanych przez ministrów właściwych do spraw: rolnictwa, rynków rolnych, rybołówstwa lub rozwoju wsi, stosownie do zadań ustawowych KOWR, o których

mowa w art. 9 ust. 2 pkt 16 ustawy z dnia z dnia 10 lutego 2017r. o *Krajowym Ośrodku Wsparcia Rolnictwa* (Dz.U. 2018r., poz. 1154);

2) upowszechnianie informacji o Zasobie Własności Rolnej Skarbu Państwa.

2. Organizator dopuszcza możliwość zorganizowania wystawy fotograficznej, podczas której zaprezentuje wybrane prace wyłonione w ramach Konkursu.

§ 3 Przedmiot i kategorie Konkursu

1. Przedmiotem Konkursu jest wykonanie fotografii, zwanej dalej „**pracą konkursową**”. Konkurs organizowany jest w następujących kategoriach tematycznych:

1) **żywnościowej** - ukazującej regionalne produkty spożywcze w różnych kontekstach, na różnych etapach ich produkcji, przetworzenia, sprzedaży. Prace konkursowe mogą ukazywać np. pola uprawne, produkty nieprzetworzone, przetworzone, regionalnych producentów żywności, lokalne bazary i targowiska;

2) **krajoznawczej** – ukazującej wskazane przez Organizatora obiekty lub miejsca, których lista stanowi **Załącznik nr 1** do niniejszego Regulaminu.

2. Nie zezwala się na stosowanie fotomontaży polegających na łączeniu elementów fotografii pochodzących z różnych plików.

3. Prace konkursowe muszą być zapisane w formacie JPG, RAW, TIFF Plik o wadze maksymalnie 40 MB i o rozdzielczości w przedziale 200 - 300 dpi.

4. Prace konkursowe nie mogą naruszać prawa ani praw osób trzecich, w tym w szczególności dóbr osobistych osób trzecich, a także ogólnie przyjętych norm obyczajowych. Prace konkursowe nie mogą zawierać materiałów chronionych prawami wyłącznymi (np. prawami autorskimi) bez zgody uprawnionych.

§ 4 Warunki uczestnictwa

1. Uczestnikami Konkursu mogą być wyłącznie osoby, które ukończyły 18 lat.

2. Osoby, które zgłosiły swój udział w Konkursie na zasadach określonych w niniejszym Regulaminie, zwane są w niniejszym Regulaminie „**Uczestnikami**”.

3. Warunkiem uczestnictwa jest akceptacja oświadczeń zawartych w formularzu zgłoszeniowym.

4. W Konkursie nie mogą brać udziału pracownicy i przedstawiciele Organizatora, w tym członkowie Komisji Konkursowej oraz Jury, a także członkowie ich rodzin.

§ 5 Zgłoszenia prac konkursowych

1. Aby wziąć udział w Konkursie należy na stronie <http://www.kowr.gov.pl/konkurs> wypełnić formularz zgłoszeniowy.

2. Termin nadsyłania prac konkursowych upływa 31 sierpnia 2018 r.

3. W celu przesłania prac konkursowych należy wypełnić wszystkie wymagane przez Organizatora pola formularza zgłoszeniowego znajdującego się na stronie wskazanej w ust. 1: imię i nazwisko, adres e-mail, opis fotografii, województwo, w którym została zrobiona fotografia oraz wyrazić zgodę dotyczącą akceptacji Regulaminu i oświadczenia dotyczącego pełnoletności.

4. Uczestnicy w formularzu zgłoszeniowym wskazują województwo, w którym zostało zrobione zdjęcie. Wskazanie województwa zakwalifikuje pracę konkursową do oceny właściwego Oddziału Terenowego KOWR.

5. Uczestnik Konkursu poprzez wypełnienie formularza zgłoszeniowego oświadcza, iż przysługują mu wyłączne i nieograniczone prawa autorskie do nadesłanych fotografii oraz że wszystkie osoby widniejące na fotografiach wyrażają zgodę na ich publiczne udostępnienie.

6. Na podstawie art. 921 § 3 Kodeksu cywilnego Organizator zastrzega, że Uczestnicy, których prace konkursowe zostaną wyłonione w ramach II etapu Konkursu w każdej z kategorii, w chwili ogłoszenia wyników Konkursu przenoszą na Organizatora własność egzemplarza pracy konkursowej oraz **w zamian za nagrodę udzielają licencji na korzystanie z autorskich praw majątkowych do nagrodzonych prac konkursowych i udzielają Organizatorowi zezwoleń na wykonywanie praw zależnych do prac konkursowych, w szczególności na obróbkę redakcyjną i komputerową.**

7. Zezwolenie na korzystanie z praw autorskich do pracy konkursowej, o którym mowa w ust. 6 obejmuje prawo Organizatora do nieograniczonego w czasie i przestrzeni korzystania z pracy konkursowej, w całości i we fragmentach, bez ograniczenia egzemplarzy oraz liczby wydań, na wszystkich znanych w dniu udzielenia licencji polach eksploatacji, o których mowa w art. 50 ustawy z dnia 4 lutego 1994 roku o prawach autorskich i prawach pokrewnych (Dz. U. z 2006 r. Nr 90, poz. 631, z późn. zm.) w tym:

- a) w zakresie utrwalania i zwielokrotniania pracy konkursowej - wytwarzania określoną techniką egzemplarzy, w tym techniką drukarską, reprograficzną, zapisu magnetycznego oraz techniką cyfrową;
- b) w zakresie obrotu oryginałem albo egzemplarzami, na których utrwalono pracę konkursową - wprowadzania do obrotu, użyczenia lub najmu oryginału albo egzemplarzy;
- c) w zakresie rozpowszechniania pracy konkursowej w sposób inny niż wcześniej wymieniony - publicznego wykonania, wystawienia, wyświetlenia, odtworzenia oraz nadawania i reemitowania, wykorzystania w ramach webcastingu, a także publicznego udostępniania w taki sposób, aby każdy mógł mieć do niej dostęp w miejscu i w czasie przez siebie wybranym,
- d) w zakresie tworzenia i rozpowszechniania dzieł zależnych zrealizowanych przy wykorzystaniu pracy konkursowej - korzystania z nich na wszystkich polach eksploatacji określonych od lit. a do c, we wszystkich wersjach językowych, na rzecz Organizatora.

8. Uczestnik upoważnia Organizatora do zezwalania na wykonywanie zależnych praw autorskich do opracowań pracy konkursowej na wszystkich znanych w dniu udzielenia licencji polach eksploatacji określonych od lit. a do d ust.7.

9. Uczestnik powierza Organizatorowi Konkursu wykonywanie przysługujących mu osobistych praw autorskich, w szczególności Organizator uprawniony jest do:

- 1) dokonywania wszelkich zmian w pracy konkursowej, w tym również do wykorzystywania jej w części lub w całości, łączenia z innymi utworami oraz nadzoru nad sposobem korzystania z niej,
- 2) podejmowania decyzji o wykonywaniu prawa autorstwa pracy konkursowej, tj. do podejmowania decyzji o oznaczeniu jej imieniem oraz nazwiskiem lub rozpowszechniania jej anonimowo,
- 3) decydowania o pierwszym udostępnieniu pracy konkursowej publiczności bez dodatkowego wynagrodzenia.

10. Uczestnik zobowiązuje się do niewykonywania wobec Organizatora przysługujących mu osobistych praw autorskich, Organizator ma prawo zbyć nabyte prawa (udzielić sublicencji) lub upoważnić osoby trzecie do korzystania z uzyskanych zezwoleń.

11. Uczestnik wyraża zgodę na korzystanie z majątkowych praw autorskich, o których mowa w ust. 7 oraz prawa zezwalania na wykonywanie zależnych praw

autorskich do pracy konkursowej, prawa własności do egzemplarza z chwilą nagrodzenia pracy konkursowej, tj. publikacji rozstrzygnięcia Konkursu przez Organizatora.

12. W przypadku wystąpienia wobec Organizatora przez osoby trzecie z roszczeniami z tytułu naruszenia praw autorskich, praw własności przemysłowej lub dóbr osobistych osób trzecich związanych z korzystaniem z Pracy konkursowej, Uczestnik pokryje koszty i uiszcza odszkodowanie związane z roszczeniami takich osób.

13. Uczestnikowi za wykonanie oraz dostarczenie nagrodzonej pracy zgodnie z Regulaminem konkursowym i udzielenie zezwoleń na korzystanie z majątkowych praw autorskich oraz prawa do wykonywania zależnych praw autorskich do opracowań pracy konkursowej na wymienionych w ust. 7 wszystkich polach eksploatacji oraz za niewykonywanie wobec Organizatora przysługujących mu osobistych praw autorskich oraz za przeniesienie własności egzemplarza pracy konkursowej nie przysługuje prawo do wynagrodzenia poza prawem do nagrody konkursowej.

§ 6 Etapy Konkursu

1. Wszystkie prace konkursowe nadesłane do Konkursu podlegają ocenie Komisji Konkursowych powołanych przez Organizatora.

2. **Pierwszy etap Konkursu** odbywa się na poziomie wojewódzkim. **Komisja Konkursowa** w każdym Oddziale Terenowym KOWR, powołana przez Dyrektora właściwego Oddziału Terenowego KOWR, wybiera trzy prace konkursowe w każdej z kategorii, zgodnie z kryteriami przedstawionymi w § 8 ust. 1.

3. Prace konkursowe, które zostaną wyłonione w pierwszym etapie, zostaną zakwalifikowane do drugiego etapu.

4. **Drugi etap Konkursu** odbywa się na poziomie ogólnopolskim. **Jury**, powołane przez Dyrektora Generalnego KOWR, wybiera po jednej pracy konkursowej z każdego województwa w każdej kategorii, zgodnie z kryteriami przedstawionymi w § 8 ust. 1.

5. Finaliści zostaną poinformowani o decyzji Jury przez Organizatora za pośrednictwem poczty elektronicznej.

§ 7 Komisja Konkursowa/ Jury

1. Dyrektorzy Oddziałów Terenowych KOWR i Dyrektor Generalny, bądź osoba przez nich wyznaczona:
 - 1) powołuje i odwołuje odpowiednio Komisję Konkursową / Jury, które składa się co najmniej z 3 osób;
 - 2) określa organizację oraz tryb pracy Komisji Konkursowej / Jury;
 - 3) sprawuje nadzór nad Komisją Konkursową / Jury w zakresie zgodności rozstrzygnięcia Konkursu z Regulaminem Konkursu;
 - 4) zatwierdza rozstrzygnięcie Konkursu, które jest ostateczne i nie przysługuje od niego odwołanie.
2. Członkowie Komisji Konkursowej / Jury, przed przystąpieniem do wykonania czynności w postępowaniu, składają pisemne oświadczenie o braku wystąpienia okoliczności prawnych lub faktycznych, które mogłyby budzić uzasadnione wątpliwości co do ich bezstronności. W przypadku ujawnienia się takich okoliczności w toku postępowania Członek Komisji Konkursowej/ Jury zobowiązany jest do wyłączenia się z dalszego udziału w postępowaniu.
3. Pracami Komisji Konkursowej / Jury kieruje Przewodniczący. Obrady Komisji Konkursowej /Jury są tajne i odbywają w obecności, co najmniej połowy składu.
4. Komisja Konkursowa / Jury zapoznaje się z pracami konkursowymi po ostatecznym terminie składania prac konkursowych wskazanym w § 5 ust. 2.
7. Komisja Konkursowa / Jury jest niezależne w ocenie i wyborze najlepszych prac konkursowych.
8. Komisja Konkursowa / Jury przygotowuje protokół podpisany przez wszystkich jej członków zawierający rozstrzygnięcie etapu Konkursu, w którym obraduje.

§ 8 Kryteria oceny prac konkursowych

1. Ocena zgłoszonych prac konkursowych dokonana będzie przez Komisję Konkursową / Jury z uwzględnieniem następujących kryteriów w kategorii:
 - 1)żywnościowej:
 - a)Estetyka wykonanej fotografii - 50%;
 - b)Nawiązanie do danego regionu – 50%;
 - 2)krajoznawczej - Estetyka wykonanej fotografii - 100%.
2. **Nagrodzone zostaną prace konkursowe, które otrzymają najwyższą ilość punktów w drugim etapie konkursu.**

3. W przypadku uzyskania przez prace jednakowej oceny, ustalenie lokaty odbędzie się w drodze głosowania członków Komisji Konkursowej / Jury poprzedzonego dyskusją, w razie równej liczby głosów – rozstrzygający głos należy do Przewodniczącego.

§ 9 Nagrody

1. Nagrodami w Konkursie są:

- 1) **prezentacja nagrodzonych wybranych fotografii na wystawie zorganizowanej przez Organizatora;**
- 2) **możliwość wykorzystania nagrodzonych fotografii w materiałach promocyjnych Organizatora (kalendarze, materiały drukowane, roll-up'y, strony internetowe Organizatora, media społecznościowe Organizatora, wydruki na stoiskach promocyjnych i inne);**
- 3) **zestaw nagród rzeczowych: smartwatch oraz album fotografii.**

2. Nagrody nie można zamienić na inną nagrodę, ani na ekwiwalent pieniężny. Organizator nie ponosi odpowiedzialności z tytułu rękojmi za wady nagrody ani nie udziela gwarancji jakości. Wszelkie reklamacje dotyczące nagrody należy zgłaszać do jej producenta lub sprzedawcy.

3. Nagrody rzeczowe otrzymają autorzy prac wybranych w II etapie Konkursu, po jednej w każdym województwie, w każdej z kategorii.

4. Organizator ma prawo do przyznania dodatkowych nagród.

5. Laureaci zostaną powiadomieni o sposobie odbioru nagrody za pośrednictwem poczty elektronicznej niezwłocznie po wyłonieniu nagrodzonych prac.

6. Laureatom nie przysługuje możliwość przeniesienia prawa do uzyskania nagrody na osoby trzecie.

7. Zgodnie z art. 21 ust. 1 pkt 68 ustawy z dnia 26 lipca 1991 o podatku dochodowym od osób fizycznych (Dz. U. z 2018 poz. 200, z późn. zm.) Laureaci Konkursu są zwolnieni z zapłaty podatku dochodowego od nagrody, gdyż jednostkowa wartość nagród nie przekracza 2 000,00 zł.

§ 10 Zasady wykluczania i unieważnienia Konkursu

1. Uczestnicy niespełniający warunków wymienionych w § 4 Regulaminu oraz naruszający postanowienia Regulaminu podlegają wykluczeniu z Konkursu.
2. Dyrektor Generalny KOWR zastrzega sobie prawo do unieważnienia Konkursu, w każdym czasie, z następujących przyczyn:
 - 1) nie złożono co najmniej dwóch prac konkursowych w każdej kategorii, w każdym województwie;
 - 2) Konkurs nie został rozstrzygnięty przez komisję, niezależnie od przyczyn;
 - 3) praca konkursowa jest obarczona wadą, która nie pozwala na wybór najlepszej pracy konkursowej zgodnie z prawem i Regulaminem;
3. Organizatorowi przysługuje uprawnienie do unieważnienia Konkursu, w każdym czasie, bez podania przyczyny.

§ 11 Dane osobowe

1. Przystępując do Konkursu Uczestnik wyraża zgodę na przetwarzanie swoich danych osobowych (w zakresie objętym formularzem zgłoszeniowym, o którym mowa w § 5 Regulaminu) zgodnie z przepisami rozporządzenia Parlamentu Europejskiego i Rady (UE) 2016/679 z dnia 27 kwietnia 2016 r. w sprawie ochrony osób fizycznych w związku z przetwarzaniem danych osobowych i w sprawie swobodnego przepływu takich danych oraz uchylenia dyrektywy 95/46/WE (ogólne rozporządzenie o ochronie danych) (Dz. Urz. UE L 119 z 04.05.2016), dalej jako RODO, w celach związanych z przeprowadzeniem Konkursu oraz oświadcza, że zapoznał się z treścią Regulaminu.
2. Administratorem danych osobowych, czyli podmiotem decydującym o celach i środkach przetwarzania moich danych osobowych i danych osobowych dziecka, jest Krajowy Ośrodek Wsparcia Rolnictwa (zwany dalej KOWR) z siedzibą w Warszawie (01-207), przy ul. Karolkowej 30.
3. Organizator wyznaczył Inspektora Ochrony Danych Osobowych, z którym może się Uczestnik skontaktować w sprawach ochrony i przetwarzania swoich danych osobowych pod adresem e-mail: iodo@kowr.gov.pl lub pisemnie na adres naszej siedziby, wskazany w ust. 2.
4. Organizator będzie przetwarzać dane osobowe Uczestnika na podstawie wyrażonej przez niego zgody na przetwarzanie danych osobowych, co stanowi o zgodnym z prawem przetwarzaniu danych osobowych art. 6 ust. 1 lit. a RODO.

W każdej chwili Uczestnikowi przysługuje prawo do wycofania zgody na przetwarzanie danych osobowych, ale cofnięcie zgody nie wpływa na zgodność z prawem przetwarzania, którego dokonano na podstawie zgody przed jej wycofaniem. Cofnięcie zgody na przetwarzanie danych osobowych, jak również wniesienie żądania usunięcia danych jest równoznaczne z rezygnacją z udziału w Konkursie.

5. Dane osobowe Uczestnika będą przetwarzane do czasu odwołania zgody i/lub przez okresy przewidziane przepisami prawa w tym zakresie, w tym przez okres przechowywania dokumentacji określony w przepisach powszechnych i uregulowaniach wewnętrznych Organizatora w zakresie archiwizacji dokumentów, a także w okresie dochodzenia roszczeń wynikających z przepisów prawa.
6. Dane osobowe laureatów Konkursu w zakresie imienia i nazwiska oraz wizerunku mogą zostać podane do publicznej wiadomości.
7. Dane osobowe Uczestnika mogą zostać udostępnione innym odbiorcom, jeżeli będzie wynikać to z przepisów prawa.
8. Dane osobowe Uczestnika mogą być udostępniane podmiotom przetwarzającym dane w imieniu Organizatora (podmioty przetwarzające), np. podmioty uczestniczące w organizacji konkursu, podmioty świadczące pomoc prawną, usługi informatyczne, usługi niszczenia dokumentów, jak również inni administratorzy danych osobowych przetwarzający dane we własnym imieniu, np. podmioty prowadzące działalność pocztową lub kurierską.
9. Zgodnie z RODO, Uczestnikowi przysługuje:
 - 1) prawo dostępu do danych osobowych;
 - 2) prawo do sprostowania/poprawiania danych osobowych;
 - 3) prawo do usunięcia danych osobowych;
 - 4) ograniczenia przetwarzania danych osobowych w przypadkach określonych w art. 18 RODO;
 - 5) prawo do przenoszenia danych osobowych, o którym mowa w art. 20 RODO;
 - 6) prawo do wniesienia skargi do Prezesa Urzędu Ochrony Danych Osobowych na niezgodne z prawem przetwarzanie danych osobowych.
10. Zgodnie z RODO Uczestnikowi nie przysługuje na podstawie art. 21 RODO prawo sprzeciwu, wobec przetwarzania danych osobowych, gdyż podstawą prawną przetwarzania danych osobowych jest art. 6 ust. 1 lit. a RODO.

11. Podanie danych osobowych Organizatorowi ma charakter dobrowolny, ale jest warunkiem niezbędnym do udziału w Konkursie.
12. W oparciu o dane osobowe Uczestnika Organizator nie będzie podejmował zautomatyzowanych decyzji, w tym decyzji, będących wynikiem profilowania.
13. Organizator nie przewiduje przekazywania danych osobowych Uczestnika do państwa trzeciego (tj. państwa, które nie należy do Europejskiego Obszaru Gospodarczego obejmującego Unię Europejską, Norwegię, Liechtenstein i Islandię) ani do organizacji międzynarodowych.

§ 12 Postanowienia końcowe

1. Postanowienia Regulaminu stanowią podstawę do prowadzenia Konkursu, a ich interpretacja należy do Komisji Konkursowej.
2. Organizator nie ponosi odpowiedzialności za zgłoszenia, które nie dotarły do niego z przyczyn od niego niezależnych, m.in. wskutek awarii łączy internetowych.
3. Regulamin jest jedynym dokumentem określającym zasady udziału w Konkursie.
4. Organizator Konkursu nie ponosi odpowiedzialności za podanie nieprawdziwych danych przez Uczestników Konkursu.
5. W trakcie trwania Konkursu Organizator zastrzega sobie możliwość zmiany zapisów w treści Regulaminu oraz jego Załączniku w każdym czasie, jeżeli nie wpłynie to na pogorszenie warunków uczestnictwa w Konkursie.
6. W sprawach nieuregulowanych w Regulaminie mają zastosowanie przepisy Kodeksu cywilnego i ustawa o prawie autorskim i prawach pokrewnych i inne powszechnie obowiązujące przepisy prawa.
7. Załącznik, wskazany w Regulaminie, stanowi jego integralną część, tj.:
Załącznik Nr 1: Lista obiektów.

LISTA OBIEKTÓW W KATEGORII KRAJOZNAWCZEJ

WOJEWÓDZTWO ZACHODNIO-POMORSKIE:

1. Dawne Stado Ogierów w Białym Borze mieście się przy uli. Dworcowej 22 w Białym Borze;
2. Pole golfowe „Amber Baltic”, 65 hektarowe pole golfowe nad Morzem Bałtyckim w otulinie Wolińskiego Parku Narodowego, powiat kamieński, gmina Kamień Pomorski, Kołeczewo, ul. Bałtycka 13;
3. Konotop, zabytkowy zespół parkowy, woj. zachodniopomorskie powiat choszczeński, gmina Drawno, Konotop , Nieruchomość usytuowana na obrzeżach wsi na działkach nr 40/5 i 33/15;
4. Osinów Dolny, malowniczy punkt widokowy w pobliżu rzeki Odry oraz pomnika upamiętniającego 1000 – rocznicę bitwy pod Cedynią, woj. zachodniopomorskie, powiat gryfiński, gmina Cedynia , Osinów Dolny, Działki nr 20/5 i 20/6;
5. Warszyn, pałac zbudowany na początku XX wieku w stylu neobaroku oraz park pałacowy z początku XIX wieku o powierzchni 10 ha z wieżą zegarowo-widokową, woj. zachodniopomorskie, powiat stargardzki, gmina Dolice, Warszyn 4.

WOJEWÓDZTWO POMORSKIE:

1. Pałac w Otłótku działka 361/4 obręb Otłowiec, gmina Gardeja, Otłówek 3, 82-520 Gardeja;
2. Dworek w Kaczynosie, gmina Stare Pole, Kaczynos 20, 82-220 Stare Pole;
3. Dwór Donimirskich w Ramzach Małych, gmina Sztum, Ramzy Małe 8, 82-400 Sztum;
4. Dworek w Koniecwałdzie Gmina Sztum, Koniecwałd 101, 82-400 Sztum;
5. Zespół dworsko-parkowy w Silnie, gmina Chojnice, Ul. Główna 14, 89-620 Silno;
6. Dwór Donimirskich w Czerninie, gmina Sztum, Czernin ul. Akacyjowa 8, 82-400 Sztum;

7. Gospodarstwo Rolne Niedźwiedziówka, Niedźwiedziówka 5, 82-103 Stegna.

WOJEWÓDZTWO KUJAWSKO-POMORSKIE:

1. Zespół pałacowo parkowy w Lubostroni, Lubostroń, 89-210 Łabiszyn - powiat Żnin;
2. Dęby Wyczółkowskiego w Nowym Jasińcu, Nowy Jasiniec, 86-010 Koronowo - powiat bydgoski;
3. Pałac w Radzimirze, Radzim, 89-430 Kamień Krajeński - powiat sępoleński;
4. Storlus - Jeleniec grodzisko na wyspie, jezioro jelenieckie - Storlus, 86-221 Papowo Biskupie - powiat chełmiński;
5. Zabytkowy spichlerz w Jaguszewicach, Jaguszewice, 87-33- Jabłonowo Pomorskie - powiat brodnicki.

WOJEWÓDZTWO WARMIŃSKO-MAZURSKIE:

1. Pałac w Kierpajnach Wielkich, obr. Bornity, dz. 10/110, gmina Pieniężno, powiat braniewski - Kierpajny 10, wsp. GPS 54.2055; 20.0473;
2. Wiadukty w Kiepojciach, gm. Dubeninki, dz. 65/5, 65/7, powiat gołdapski m - wsp. GPS 54.296; 22.5831;
3. Wyspa Łąkowa na jeziorze Jeziorak z widokiem na pałac w Gubławkach, powiat iławski - wsp. GPS 53.4330; 19.3802;
4. Działki 28/1 obr. 9 Frombork i następne z widokiem na Zalew, powiat braniewski - wsp. GPS 54.2051; 19.4048;
5. Dłużyna, dz. 3/2, gmina Elbląg (widok na Jezioro Drużno), powiat elbląski - wsp. GPS 54.0417; 19.2940;
6. Pałac w miejscowości Ostrowite, dz. 244/7 (w dzierżawie), powiat nowomiejski - Ostrowite 10, wsp. GPS 53.4203; 19.2712.

WOJEWÓDZTWO PODLASKIE:

1. Młyn wodny na działce 7/12 w Kurowie gmina Kobylin Borzymy - trzykondygnacyjny budynek murowany z cegły, nieotynkowany o kształcie prostokąta z parterową przybudówką, wybudowany w 1925r. Położony na

- działce otoczonej żywopłotem z robinii akacjowej i wysadzonej świerkami.
Po przeciwnej stronie drogi - parterowy dom młynarza;
2. Młyn wodny na działce nr 11 w miejscowości Wojdy gmina Rajgród - budynek dwukondygnacyjny z późniejszymi dobudówkami. Murowany z cegły częściowo otynkowany z 1913 roku. Od strony południowej posadowiona na drewnianych palach parterowa drewniana wiata z turbiną. Przed wejściem głównym wykonana rampa towarowa osłonięta dachem pulpitowym wspartym na słupach. Całość usytuowana nad rzeką Jegrznią, w pobliżu trasy Łomża - Rajgród;
 3. Dwór w Modzelach - na terenie działki 15/5 obręb Ławsk gmina Wąsosz;
 4. Punkt widokowy w Werselach;
 5. Punkt widokowy w miejscowości Sudawskie.

WOJEWÓDZTWO MAZOWIECIE:

1. Gospodarstwo Rybackie Orońsko, , ul. Topolowa 8a;
2. Gospodarstwo Rolne Poświętne Płońsk ul. Sienkiewicza 13.

WOJEWÓDZTWO WIELKOPOLSKIE:

1. Łęgi Rogalińskie, Rogalin, gmina Mosina, powiat poznański, lokalizacja:

<https://www.google.pl/maps/place/%C5%81%C4%99gi+Rogali%C5%84skie/@52.2381569,16.8995596,1379m/data=!3m1!1e3!4m5!3m4!1s0x470453eae91e94f5:0xdc9add65a295c715!8m2!3d52.2390293!4d16.9036565>

2. Pałac w Osówcu (dwór) gmina Orchowo, powiat słupecki, lokalizacja:

<https://www.google.pl/maps/place/Dw%C3%B3r/@52.4854989,18.0515192,178m/data=!3m1!1e3!4m5!3m4!1s0x4704b05df9352123:0xdc2b332a380371b4!8m2!3d52.4855951!4d18.0520224>

3. Magazyn i kapliczka w Uchorowie, gmina Murowana Goślina, powiat poznański, lokalizacja: <https://www.google.pl/maps/place/64604+Uchorowo/@52.6403211,16.9398398,3a,90y,220.63h,94.68t/data=!3m7!1e1!3m5!1sItp3uq5XqMQb9ZGVvEbvQ!2e0!3e11!7i13312!8i6656!4m5!3m4!1s0x47046e91ff6787cb:0x827f81ec8ec413eb!8m2!3d52.636734!4d16.946402>, Kaplica Niepokalanego Poczęcia NMP, lokalizacja:

4. <https://www.google.pl/maps/place/Kaplica+Rzymskokatolicka+pw.+Niepokalanego+Pocz%C4%99cia+Naj%C5%9Bwi%C4%99tszej+Marii+Panny/@52.6387282,16.941054,279a,35y,132.54h,1.96r/data=!3m1!1e3!4m13!1m7!3m6!1s0x47046e91ff6787cb:0x827f81ec8ec413eb!2s64604+Uchorowo!3b1!8m2!3d52.636734!4d16.946402!3m4!1s0x47046e8fe83d7fb5:0x67a3ca525321351c!8m2!3d52.6385127!4d16.9413149>

WOJEWÓDZTWO LUBELSKIE:

1. Gorzelnia Wierzchowy, gmina Siennica Różana, powiat krasnostawski, Wierzchowy nr 103, przy drodze wojewódzkiej nr 843, GPS: L 23.41377, B 51.03460;
2. Kamieniołom Komorowy, Bochońnica, gmina Kazimierz Dolny, powiat puławski, adres domu na końcu drogi położonego przy Kamieniołomie, GPS: L 21.99365, B 51.34224;
3. Rezerwat Susła Perełkowatego „Popówka”, gmina Miączyn, powiat zamojski;
4. Rezerwat Przyrody „Imielity Ług”, gmina Modliborzyce i Janów Lubelski, powiat jankowski, Modliborzyce;
5. Obiekt Stawowy Sosnowica, gmina Sosnowica, powiat parczewski, GPS: L 23.11108, B 51.52125.

WOJEWÓDZTWO LUBUSKIE:

1. Działka nr 414, 415, powiat międzyrzecki gmina Międzyrzecz obręb Święty Wojciech, układ współrzędnych mapy 1992 (EPSG 2180), X: 512764,31 Y: 263459,17, N: 52°25'46.2" E: 15°31'9.97";
2. Działka nr 2 –powiat strzelecko – drezdenecki, gmina Dobiegniew obręb Osiek, układ współrzędnych mapy 1992 (EPSG 2180), X: 572948,60 Y: 282874,80, N: 52°58'40.5" E: 15°45'53.5";
3. Działka nr 576/9 - powiat słubicki, gmina Cybinka obręb Kłopot, układ współrzędnych mapy 1992 (EPSG 2180), X: 481360,18 Y: 202887,23, N: 52°7'6.03" E: 14°39'29.96";

4. Działka nr 47/1 – powiat międzyrzecki gmina Międzyrzecz obręb Kęszyca, działka nr 47/1, układ współrzędnych mapy 1992 (EPSG 2180), X: 508857,89 Y: 262674,85, N: 52°23'38.74" E: 15°30'38.48";

5. Działka nr 74/8 – powiat słubicki, gmina Ośno Lubuskie obręb Trześników, układ współrzędnych mapy 1992 (EPSG 2180), X: 517718,04 Y: 221037,58, N: 52°27'14.18" E: 14°53'33.71".

WOJEWÓDZTWO ŁÓDZKIE:

1. Zabytkowy dworek w Byszewach gmina Nowosolna – działka nr 50/15 obręb Byszewy, powiat łódzki wschodni, adres: Byszewy 43;

2. Rezerwat przyrody Piskorzaniec – działki nr 728/5, 728/7, 728/8, 728/10, obręb Zagacie, gmina Przedbórz, powiat radomszczański;

3. Zabytkowy dworek w Lubczynie – działka nr 68/2, obręb PGR Lubczyna, gmina Wieruszów, powiat wieruszowski, adres: ul. Osiedle 1, Lubczyna;

4. Zabytkowy dworek w Borowie – działka nr 590, obręb Borów Łazinek, gmina Bielawy, powiat łowicki, adres: Borów 48;

5. Zabudowania Gorzelni Rolniczej w Śleszynie – działka nr 25/1, obręb Śleszyn, gmina Żychlin, powiat kutnowski, adres: ul. Kasztanowa 25, Śleszyn.

WOJEWÓDZTWO DOLNOŚLĄSKIE:

1. Pałac w Jałowcu – 59-800 Jałowiec, Jałowiec 22 (powiat lubański – gmina Lubań – obręb Jałowiec – działka nr 249/2 AM-1);

2. Pałac w Stoszowicach – 57-213 Stoszowice, Stoszowice 72 (powiat ząbkowicki – gmina Stoszowice – obręb Stoszowice – działka nr 328/2 AM-3);

3. Pałac w Legnicy – 59-200 Legnica, ul. Jaworzyńska 199 (miasto Legnica – obręb Ludwikowo – działka nr 34/19 AM-7);

4. Pałac w Sośnicy – 55-080 Sośnica, Sośnica 13 (powiat wrocławski – gmina Kąty Wrocławskie – obręb Sośnica – 35/18 AM-1).

WOJEWÓDZTWO OPOLSKIE:

1. Zespół dworsko-folwarczny z zabytkową gorzelnią w miejscowości Pszeniczna gmina Wilków, powiat namysłowski;
2. Zespół folwarczny z gorzelnią w miejscowości Kopice, gmina Grodków, powiat brzeski;
3. Zespół dawnej stadniny koni (7 stajni) w Kędzierzynie Koźlu ul. Wyspa 1, powiat kędzierzyńsko-kozielski;
4. Dom „Samotnej matki z dzieckiem”- w miejscowości Zopowa, gmina Głubczyce, powiat głubczycki.
5. Zespół folwarczny w miejscowości Zieleniec, gmina Pokój, powiat namysłowski.

WOJEWÓDZTWO ŚLĄSKIE:

1. Gmina Olsztyn obręb Olsztyn działka nr 2066:

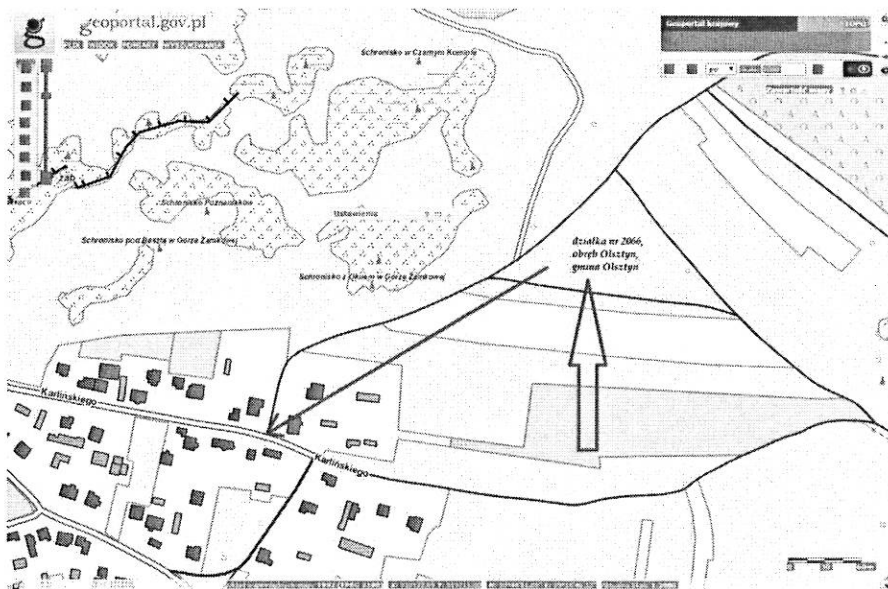

2. Gmina Zawiercie obręb Bzów działka nr 2905:

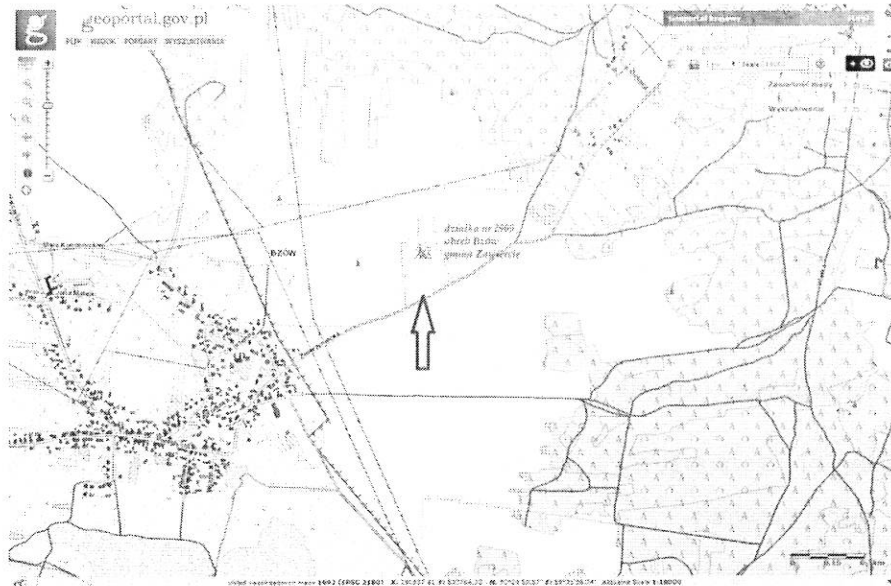

3. Gmina Łazy obręb Niegowonice działka nr 6663:

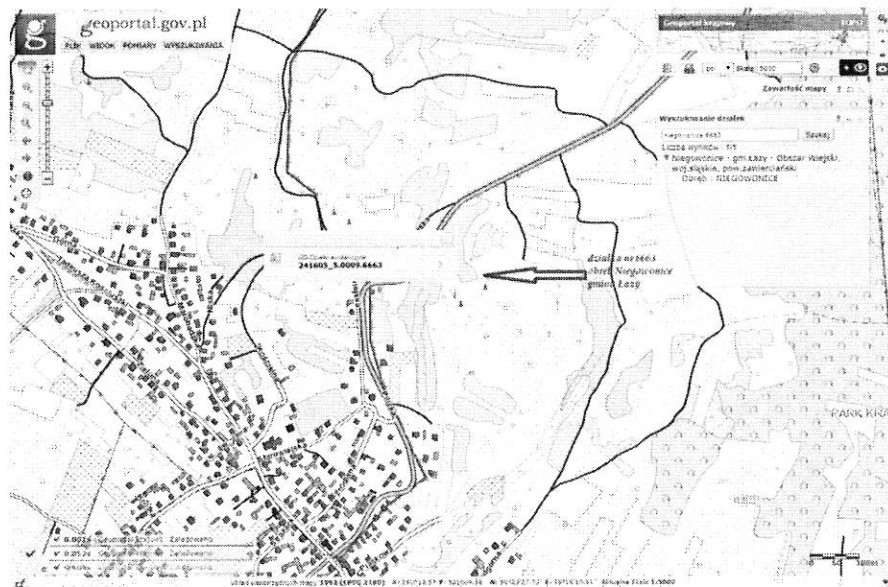

4. Gmina Bielsko Biala obręb Komorowice Śląskie działka nr 4/2, 4/4, 4/6:

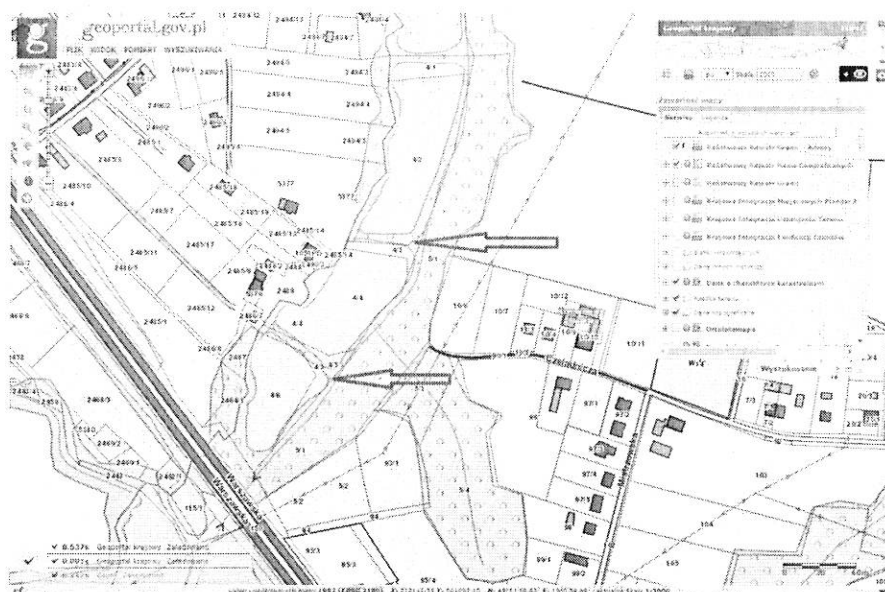

5. Gmina Pszczyna obręb Wola działka nr 653/105:

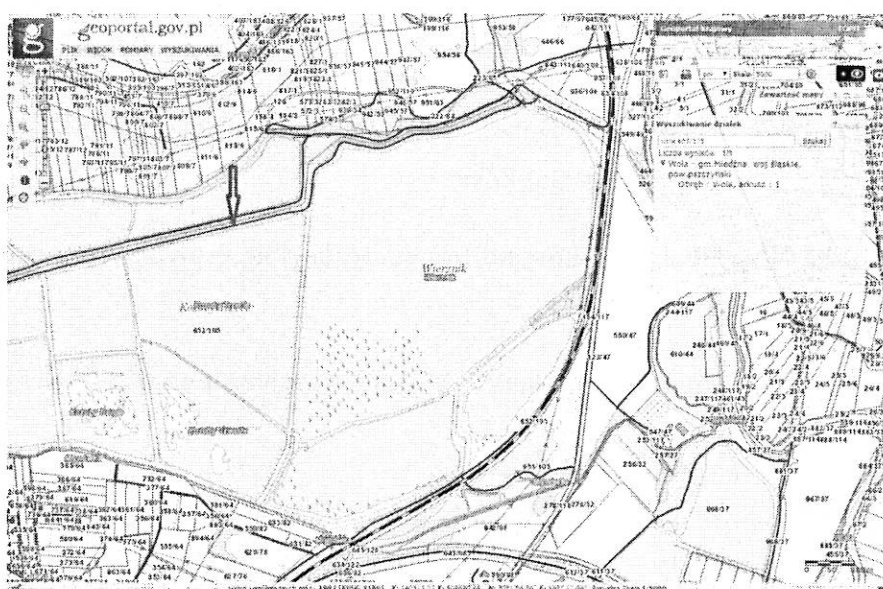

6.Gmina Goczałkowice-Zdrój obręb Goczałkowice-Zdrój działka nr 691/111:

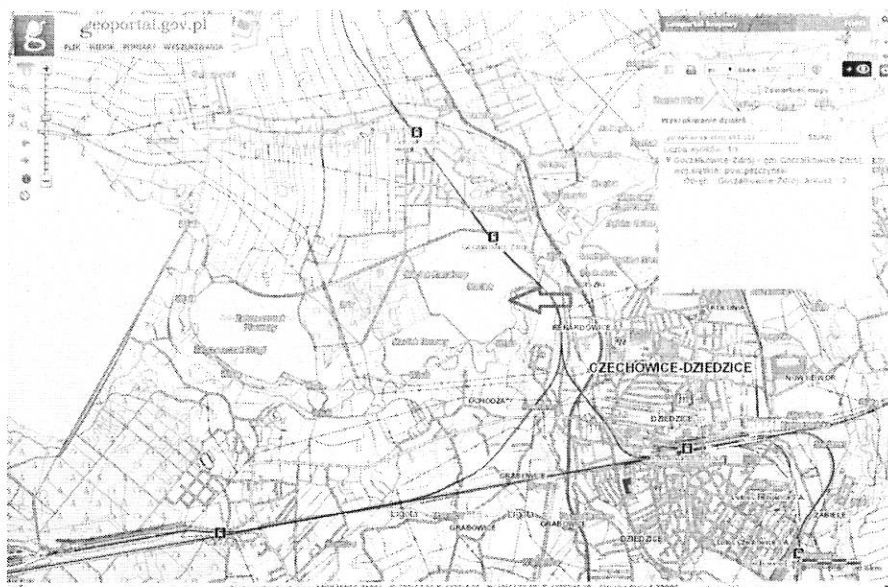

WOJEWÓDZTWO ŚWIĘTOKRZYSKIE:

- 1.Chycza-Kwilina-Radków – Gospodarstwo Rybackie, powiat włoszczowski, gmina Radków;
- 2.Korytnica – „Łysa Góra” lub dawniej „Góra Grodziskowa”, powiat jędrzejowski, gmina Sobków;
- 3.Ruda Maleniecka – Gospodarstwo Rybackie, powiat konecki, gmina Ruda Maleniecka;
- 4.Skórnice – Zespół Pałacowo – Parkowy, powiat konecki, gmina Fałków.

WOJEWÓDZTWO MAŁOPOLSKIE:

- 1.Działka 2339 - obr. Przyborów, gmina Borzęcin - Zespół Dworsko Parkowy - Przyborów 62;
- 2.Działka 194/30 - obr. 0003 Klikowa, Miasto Tarnów- Stadnina Ogierów w Klikowej - Tarnów, ul. Klikowska;
- 3.Działki 317/3, 317/5, 317/6, 317/7, 318 - obr. Rudy Rysie, gm. Szczurowa - Stawy Rybne;

4. Działka 822 - obr. Radłów, gm. Radłów - Budynek Spichlerza - róg ulicy Szkolna ulicy Głowska.

WOJEWÓDZTWO PODKARPACKIE:

1. Sieniawa Pałac Hotel, ul. Kościuszki 32, 37-530 Sieniawa;
2. Gospodarstwo Rybackie „Grądy” w Budzie Stalowskiej, 39-460 Nowa Dęba;
3. Starzawa Gospodarstwo Rybackie, Starzawa Rybna 8, 37-723 Stubno.

